

Cae la construcción de edificaciones por sexto trimestre consecutivo

Febrero 17 de 2025

Las cifras publicadas hoy por el Departamento Administrativo Nacional de Estadística (Dane), nos dejan un panorama mixto en cuanto al desempeño macro del país. Por un lado, el Producto Interno Bruto (PIB) nacional creció 1,7% en 2024, lo que representa una mejoría de 1 punto porcentual (p.p) respecto al 2023 (0,7%). Sin embargo, la cifra aún se encuentra por debajo del crecimiento del 3,7% promedio previo a la pandemia (2010-2019).

Por el lado de la construcción de edificaciones, el valor agregado presentó una contracción del 3,1% en el cuarto trimestre (4T), con lo cual acumuló 6 trimestres consecutivos de variaciones negativas. En el acumulado anual, el sector presentó una caída del 2,5%.

La dinámica de la vivienda fue el principal determinante del resultado agregado de las edificaciones. La producción residencial, medida por las cuentas nacionales, continuó cayendo en el 4T (-5,8%) y registró una variación media del -4,1% al cierre del año. Así mismo, desde la óptica de la demanda, la inversión en vivienda cerró el año con una reducción del -3,0%.



Construyendo  MÁS VERDE

Equipo técnico

Director Económico y de Información

Jorge Alberto Torres Vallejo

Jefe de Información Estratégica

Nikolas Sebastián Buitrago Vargas

Investigadores Económicos

Diego Fernando Montañez Herrera

Nathaly Julieth Castro Romero

María Paula Moreno Mojica

Gráfica 1. Principales indicadores de cuentas nacionales
Variación anual

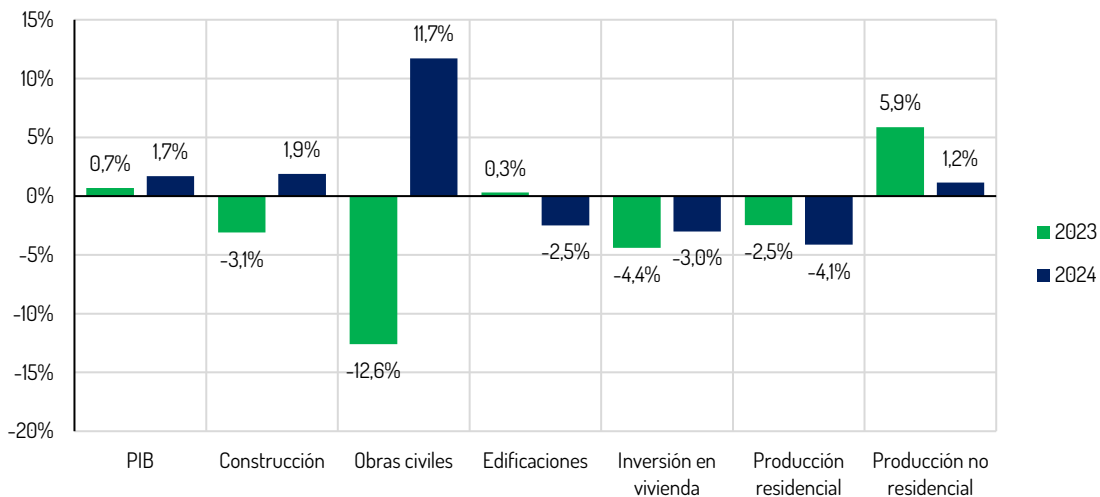

Fuente: DANE – Cálculos Camacol

Nota: La producción residencial y no residencial corresponde al promedio de las variaciones anuales del trimestre reportadas en los boletines técnicos del DANE

La disminución en la producción de vivienda obedece a una reducción en los inicios de obra, cuyos niveles se mantiene por debajo del área que culmina. Mientras que en 2024 se iniciaron un total de 12,4 millones de

metros cuadrados (m²), una contracción del -17,4% frente al 2023, las culminaciones sumaron un total de 14,2 millones de m². Esta tendencia, derivó en que los m² en proceso de construcción se redujeran un -6,3%, pasando de 22,4 millones de m² en 2023 a 21,0 millones de m² el año pasado (-1,4 millones de m²).

Gráfica 2. Actividad edificadora residencial
Millones de metros cuadrados

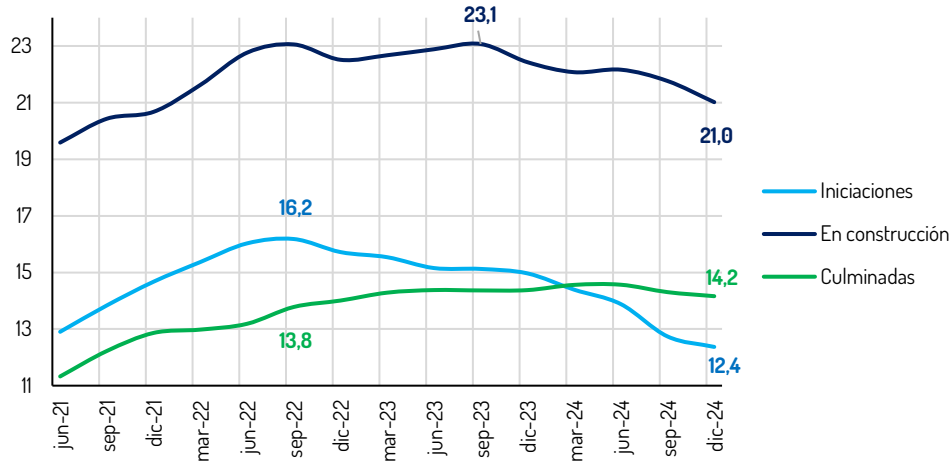

Fuente: DANE – Cálculos Camacol
Nota: Iniciaciones y culminadas acumuladas año móvil

Los menores niveles de actividad edificadora, además de reflejarse en los indicadores de cuentas nacionales –valor agregado, inversión y producción–, comienzan a notarse en la generación de empleo del sector constructor. En 2024, la construcción redujo su volumen de empleo promedio mensual en 23 mil trabajadores. En ocho de los doce meses, el sector reportó un número inferior de trabajadores frente a 2023, con lo cual el comportamiento medio del año fue el más bajo desde 2018 (excluyendo la pandemia).

La reactivación del sector edificador en 2025 es fundamental para acelerar el crecimiento de la economía nacional que, sin el impulso del sector de la construcción, difícilmente alcanzará el esperado 2,6% al finalizar el año¹. El impulso a las ventas es un requisito para el inicio de obras que, al final, determinan la generación de empleo formal e inversión, no solo en vivienda, sino en toda la cadena productiva que depende de la construcción.

¹ Encuesta Mensual de Expectativas de Analistas Económicos (EME) de enero 2025